



Extrait du registre des délibérations

Le Président soussigné, certifie que le présent acte
reçu par le représentant de l'État le 26.3.25
et publié le : 26.3.25 est exécutoire.

Séance du mercredi 5 mars 2025

Délibération n° 01_2025_030

Rapport triennal 2021-2023 intercommunal relatif à l'artificialisation des sols

Le Conseil communautaire s'est réuni le mercredi cinq mars deux mille vingt-cinq à dix-huit heures, salle des Actes de l'Hôtel de Ville de Saint-Amand-Montrond.

<u>COMMUNES</u>	<u>TITULAIRES</u>	<u>REPLACANTS</u>
ARPHEUILLES	Monsieur Pascal AUGENDRE	
BESSAIS-LE-FROMENTAL	Monsieur Serge AUDONNET	
BOUZAIS	Monsieur Olivier PARILLAUD	
BRUÈRE-ALLICHAMPS	Monsieur Roger DAGHER	
CHARENTON-DU-CHER	Monsieur Pascal AUPY Madame Colette PY	
COLOMBIERS	Monsieur Daniel BÔNE	
COUST	Monsieur Pascal COLLIN	
DREVANT	Monsieur Patrick BIGOT	
FARGES-ALLICHAMPS	Madame Édith MICHELIC	
LA CELLE	Monsieur Philippe AUZON	
LA GROUTTE	Monsieur Philippe PERRICHON	
MARÇAIS	Madame Michelle RIVET	
MEILLANT	Madame Marie-Claude JULIEN	
NOZIÈRES	Monsieur Franck DAUMIN	Pouvoir à Yann CADIER
ORCENAIS	Monsieur Yann CADIER	
ORVAL	Madame Clarisse DULUC Monsieur Alain ANDRIAU Madame Françoise GONNET	Pouvoir à Philippe MARME
SAINT-AMAND-MONTROND	Monsieur Emmanuel RIOTTE Madame Jacqueline CHAMPION Monsieur Francis BLONDIEAU Madame Florence COMBES Monsieur Geoffroy CANTAT Madame Isabelle CHAPUT Monsieur Raphaël FOSSET Madame Sophie CUINIÈRES Monsieur Lionel DELHOMME Madame Malika LACH-HAB Monsieur Didier DEVASSINE Madame Noura ANGLADE Monsieur Philippe MARME Madame Sandrine KOSTADINOV Madame Marie BLASQUEZ Monsieur Yves PURET Madame Sylvie OLIVIER	Pouvoir à Florence COMBES Pouvoir à Emmanuel RIOTTE Pouvoir à Lionel DELHOMME Pouvoir à Sophie CUINIÈRES Arrivée au point n°3 Pouvoir à Sandrine KOSTADINOV Pouvoir à Francis BLONDIEAU
SAINT-PIERRE-LES-ÉTIEUX	Monsieur Gérard MARTEAU	Remplacé par Bernadette MERIEL
VERNAIS	Monsieur Charles ADOLPH	

Membres en exercice : 38
Membres présents : 30
Membres votants : 38

Secrétaire de séance : Francis BLONDIEAU

Date de la convocation : 18 février 2025
Date de l'affichage : 18 février 2025

Extrait du Registre des délibérations

Séance du mercredi 5 mars 2025

Délibération n° 01_2025_030

Rapport triennal 2021-2023 intercommunal relatif à l'artificialisation des sols

Monsieur Daniel BÔNE, Président, présente ce dossier.

Vu le Code général des collectivités territoriales, et notamment son article L.2231-1 prescrivant l'élaboration d'un rapport triennal relatif à l'artificialisation des sols à l'échelle de la commune, et en précisant les modalités ;

Vu la loi du 22 août 2021, dit Climat et Résilience, et notamment son article 191 précisant que la consommation totale d'espaces observée à l'échelle nationale durant les dix années suivant la promulgation de ladite loi, doit être inférieure à la moitié de celle observée sur les dix années précédant celle-ci ;

Vu la loi du 20 juillet 2023, dite Loi ZAN, visant à faciliter la mise en œuvre des objectifs de lutte contre l'artificialisation des sols et à renforcer l'accompagnement des élus locaux ;

Vu le décret n°2023-1096 du 27 novembre 2023 relatif à l'évaluation et au suivi de l'artificialisation des sols ;

Vu les articles L.2231-1 et R.2231-1 du code général des collectivités territoriales ;

Vu le premier rapport triennal 2021-2023 communal relatif à l'artificialisation des sols tel que présenté au Conseil communautaire ;

Vu le Plan Local d'Urbanisme intercommunal tenant lieu de Programme Local de l'Habitat (PLUi-H) approuvé le 30 juin 2021 ;

Il est demandé au Conseil communautaire :

- prend acte du débat qui s'est tenu sur l'artificialisation des sols de la Communauté de communes ;
- valide le rapport d'artificialisation des sols tel que présenté ce jour au Conseil communautaire et joint en annexe de la présente délibération ;
- précise que la présente délibération et le rapport annexé feront l'objet d'une publication et transmissions conformément à l'article L.2231-1 du CGCT.

Le Président,



Daniel BÔNE

Le secrétaire de séance



Francis BLONDIEAU

Rapport local de suivi de l'artificialisation des sols

Diagnostic de CC Cœur de France

Objet du rapport local de suivi de l'artificialisation des sols



Sur la décennie 2011-2021, **24 000 ha d'espaces NAF (Naturels, Agricoles et Forestiers)** ont été consommés chaque année en moyenne en France, soit près de 5 terrains de football par heure. Les **conséquences sont écologiques** mais aussi **socio-économiques**.

La France s'est donc fixée, dans le cadre de la loi n° 2021-1104 du 22 août 2021 dite « Climat et résilience » complétée par la loi n° 2023-630 du 20 juillet 2023, l'objectif d'atteindre le « zéro artificialisation nette des sols » en 2050, avec un objectif intermédiaire de réduction de moitié de la consommation d'espaces naturels, agricoles et forestiers sur 2021-2031 par rapport à la décennie précédente.

Cette trajectoire progressive est à décliner territorialement dans les documents de planification et d'urbanisme.

Cette trajectoire est mesurée, pour la période 2021-2031, en consommation d'espaces NAF (Naturels, Agricoles et Forestiers), définie comme « la création ou l'extension effective d'espaces urbanisés sur le territoire concerné » (article 194, III, 5° de la loi Climat et résilience). Le bilan de consommation d'espaces NAF (Naturels, Agricoles et Forestiers) s'effectue à l'échelle d'un document de planification ou d'urbanisme.

A partir de 2031, cette trajectoire est également mesurée en artificialisation nette des sols, définie comme « le solde de l'artificialisation et de la désartificialisation des sols constatées sur un périmètre et sur une période donnés » (article L.101-2-1 du code de l'urbanisme). L'artificialisation nette des sols se calcule à l'échelle d'un document de planification ou d'urbanisme.

Qui doit établir ce rapport ?

Les communes ou les EPCI (établissements publics de coopération intercommunale) dotés d'un document d'urbanisme, établissent au minimum tous les 3 ans un rapport sur le rythme de l'artificialisation des sols et le respect des objectifs de sobriété foncière déclinés au niveau local (art. L. 2231-1 du code général des collectivités territoriales).

Pour les territoires soumis au règlement national d'urbanisme (RNU), il revient aux **services déconcentrés de l'Etat (DDT)** de réaliser ce rapport.



Le premier rapport doit être réalisé 3 ans après l'entrée en vigueur de la loi, soit en 2024.

L'enjeu est de mesurer et de **communiquer** régulièrement au sujet du rythme de l'artificialisation des sols, afin **d'anticiper et de suivre** la trajectoire et sa réduction. Ce rapport doit être présenté à l'organe délibérant, faire l'objet d'un **débat** et d'une **délibération** du conseil municipal ou communautaire, et de mesures de **publicité**. Le rapport est **transmis** dans un délai de quinze jours suivant sa publication aux préfets de région et de département, au président du conseil régional, au président de l'EPCI dont la commune est membre ou aux maires des communes membres de l'EPCI compétent ainsi qu'aux observatoires locaux de l'habitat et du foncier.

Que doit contenir ce rapport ?

Le contenu minimal obligatoire est détaillé à l'article R. 2231-1 du code général des collectivités territoriales :

- « **1° La consommation des espaces naturels, agricoles et forestiers, exprimée en nombre d'hectares**, le cas échéant en la différenciant entre ces types d'espaces, et en pourcentage au regard de la superficie du territoire couvert. Sur le même territoire, le rapport peut préciser également la transformation effective d'espaces urbanisés ou construits en espaces naturels, agricoles et forestiers du fait d'une désartificialisation ;
- **2° Le solde entre les surfaces artificialisées et les surfaces désartificialisées**, telles que définies dans la nomenclature annexée à l'article R. 101-1 du code de l'urbanisme ;
- **3° Les surfaces dont les sols ont été rendus imperméables**, au sens des 1° et 2° de la nomenclature annexée à l'article R. 101-1 du code de l'urbanisme ;
- **4° L'évaluation du respect des objectifs de réduction de la consommation d'espaces naturels, agricoles et forestiers et de lutte contre l'artificialisation des sols fixés dans les documents de planification et d'urbanisme**. Les documents de planification sont ceux énumérés au III de l'article R. 101-1 du code de l'urbanisme.

Le rapport (...) **explique les raisons des évolutions observées sur tout ou partie du territoire qu'il couvre, notamment l'impact des décisions prises en matière d'aménagement et d'urbanisme ou des actions de désartificialisation réalisées.** »



Avant 2031, il n'est pas obligatoire de renseigner les indicateurs 2°, 3° et 4° tant que les documents d'urbanisme n'ont pas intégré cet objectif.

A noter que c'est le rapport qui est triennal, et non la période à couvrir par le rapport :

- Il faut que **le rapport soit produit a minima tous les 3 ans**. Il est donc possible pour une collectivité qui le souhaite, de produire un rapport, par exemple tous les ans ou tous les 2 ans.
- La période à couvrir n'est pas précisée dans les textes. Étant donné que l'État met à disposition les données des fichiers fonciers depuis le 1er janvier 2011 (= début de la période de référence de la loi CR), il est **recommandé de présenter la chronique des données du 1er janvier 2011 et jusqu'au dernier millésime disponible**, pour apprécier la trajectoire du territoire concerné avec le recul nécessaire (les variations annuelles étant toujours à prendre avec prudence).

Quelles sont les sources d'informations disponibles pour ce rapport ?

Les données produites par l'observatoire national de l'artificialisation sont disponibles gratuitement.

La rédaction de ce rapport s'appuie sur Mon Diagnostic Artificialisation et utilise les données de l'observatoire national disponibles à date, soit :

- concernant la consommation d'espaces NAF (Naturels, Agricoles et Forestiers), les données issues des fichiers fonciers produits annuellement par le Cerema. Ce rapport a été produit à partir des fichiers fonciers fournis par le Cerema au 1er janvier 2023 ;
- concernant l'artificialisation nette des sols, les données issues de l'occupation des sols à grande échelle (OCS GE) en cours de production par l'IGN, qui seront disponibles sur l'ensemble du territoire national d'ici fin 2025.



Il n'est, bien évidemment, pas demandé d'inventer des données non encore disponibles : pour le premier rapport triennal à produire d'ici août 2024 il sera possible d'utiliser les fichiers fonciers au 1er janvier 2023, couvrant la consommation d'espaces NAF (Naturels, Agricoles et Forestiers) au titre de l'année 2022. La consommation d'espaces NAF (Naturels, Agricoles et Forestiers) au titre de l'année 2023 n'étant pas disponible à ce jour.

Il est également possible d'utiliser les données locales, notamment celles des observatoires de l'habitat et du foncier (art. L. 302-1 du code de la construction et de l'habitation) et de s'appuyer sur les analyses réalisées dans le cadre de l'évaluation du schéma de cohérence territoriale (ScoT – art. L. 143-28 du code de l'urbanisme) et de celle du plan local d'urbanisme (art. L. 153-27 du code de l'urbanisme).

Ces données locales doivent être conformes aux définitions légales de la consommation d'espaces (et le cas échéant de l'artificialisation nette des sols), homogènes et cohérentes sur la décennie de référence de la loi (1er janvier 2011-1er janvier 2021) et sur la décennie en cours (1er janvier 2021-1er janvier 2031).

1° La consommation des espaces naturels, agricoles et forestiers

La consommation d'espaces naturels, agricoles et forestiers (espaces NAF) est entendue comme la création ou l'extension effective d'espaces urbanisés sur le territoire concerné.

Cet article exprime le fait que le caractère urbanisé d'un espace est la traduction de l'usage qui en est fait. Un espace urbanisé n'est plus un espace d'usage NAF. Si l'artificialisation des sols traduit globalement un changement de couverture physique, la consommation traduit un changement d'usage. A titre d'exemple, un bâtiment agricole artificialise mais ne consomme pas.

Indicateurs obligatoires

Données

La consommation d'espaces entre le 1er janvier 2011 et le 1er janvier 2023 représente pour le territoire de CC Cœur de France une surface de 78,95 hectares, soit une consommation moyenne de 6,58 ha par an entre 2011 et fin 2022.

Taux de consommation d'espaces des communes du territoire «CC Cœur de France» entre 2011 et 2022 (en %)

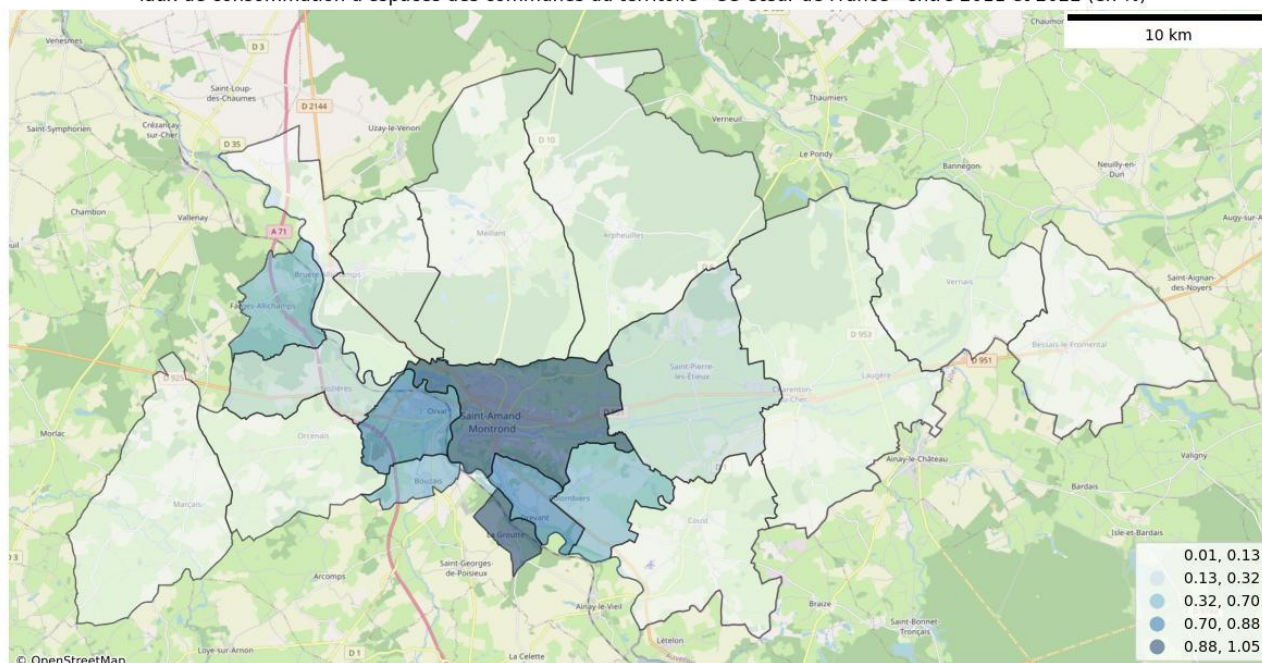

Consommation d'espaces NAF à CC Cœur de France entre 2011 et 2022 (en ha)

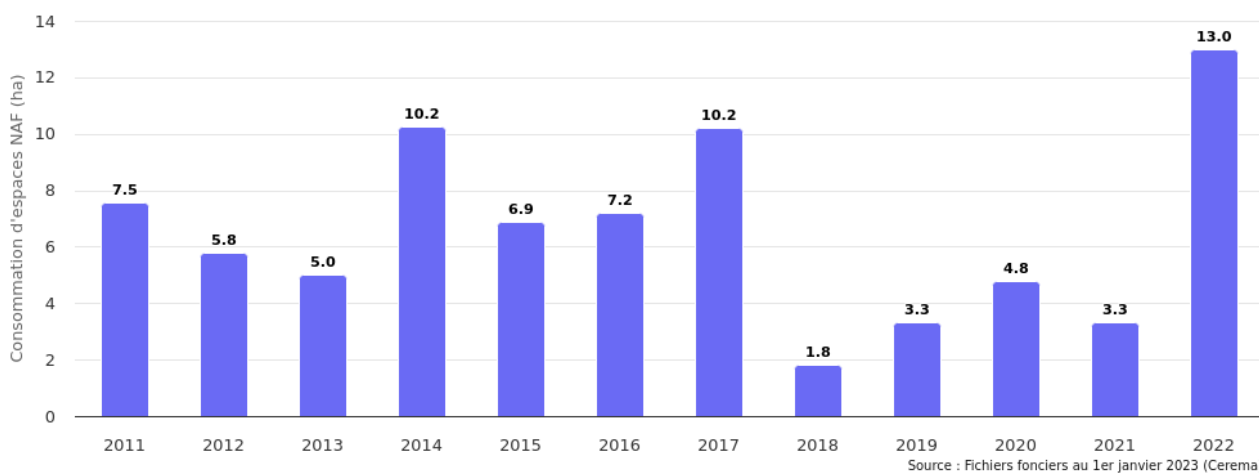

	2011	2012	2013	2014	2015	2016	2017	2018	2019	2020	2021	2022	Total
CC Cœur de France	7.5	5.8	5.0	10.2	6.9	7.2	10.2	1.8	3.3	4.8	3.3	13.0	79.0

Raisons des évolutions observées

Les destinations de la consommation d'espaces NAF (Naturels, Agricoles et Forestiers) constituent les usages pour lesquels le territoire a consommé : pour de l'habitat, de l'activité, des infrastructures routières, des infrastructures ferroviaires, ou pour des usages mixtes ou non renseignés.

Destinations de la consommation d'espaces NAF de CC Cœur de France entre 2011 et 2022 (en ha)

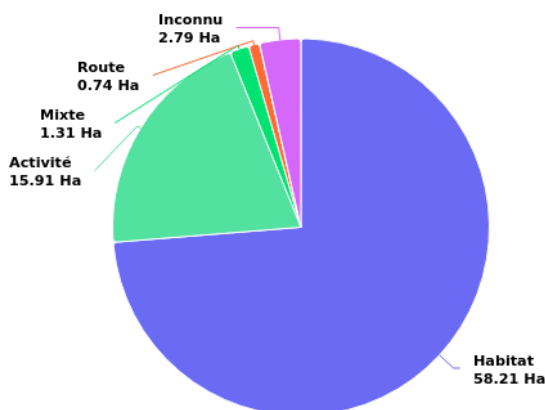

Source : Fichiers fonciers au 1er janvier 2023 (Cerema)

Consommation annuelle d'espaces NAF par destination de CC Cœur de France entre 2011 et 2022 (en ha)

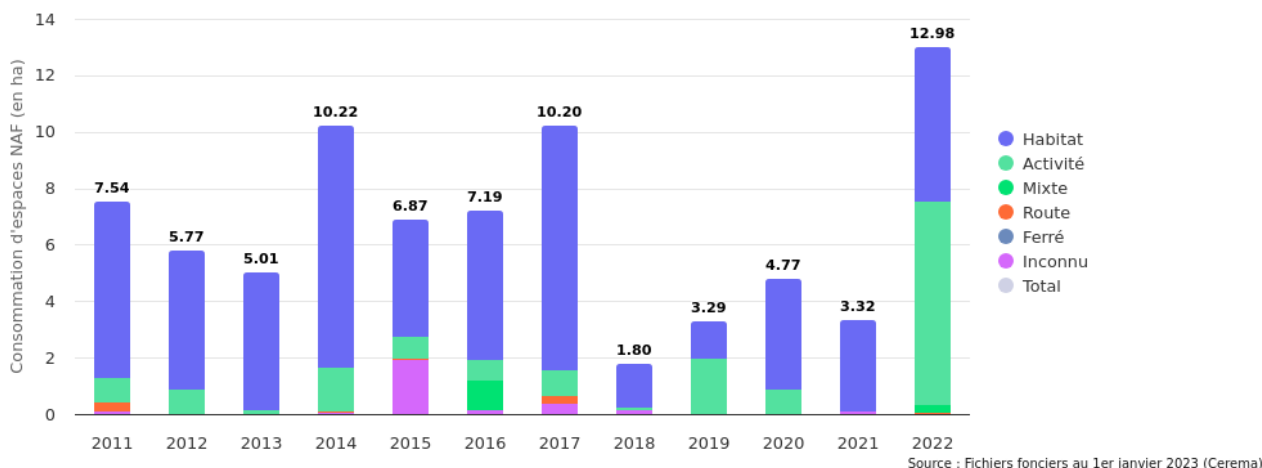

	2011	2012	2013	2014	2015	2016	2017	2018	2019	2020	2021	2022	Total
Habitat	6.25	4.90	4.89	8.56	4.14	5.29	8.66	1.58	1.35	3.90	3.23	5.44	58.21
Activité	0.89	0.86	0.10	1.57	0.78	0.69	0.89	0.10	1.94	0.87	0.00	7.23	15.91
Mixte	0.00	0.00	0.00	0.00	0.00	1.05	0.00	0.00	0.00	0.00	0.00	0.25	1.31
Route	0.30	0.00	0.02	0.04	0.03	0.00	0.29	0.00	0.00	0.00	0.00	0.06	0.74
Ferré	0.00	0.00	0.00	0.00	0.00	0.00	0.00	0.00	0.00	0.00	0.00	0.00	0.00
Inconnu	0.10	0.01	0.00	0.05	1.91	0.15	0.35	0.12	0.00	0.00	0.09	0.00	2.79
Total	7.54	5.77	5.01	10.22	6.87	7.19	10.20	1.80	3.29	4.77	3.32	12.98	78.95

Jusqu'au 30 juin 2021 et l'approbation du PLUi-H, les communes du territoire étaient couvertes par :

- des Plans Locaux d'Urbanisme communaux (PLU) : Charenton-du-Cher, la Groutte, Nozières, Orval et Saint-Amand-Montrond
- des Plans d'Occupations des Sols (POS) : Bruère-Allichamps, Drevant et Saint-Pierre-les-Etieux
- des Cartes Communales : Bouzais et Colombiers, Marçais, Meillant et Orcenais
- ou par le Règlement National d'Urbanisme : Arpheuilles, Bessais-le-Fromental, Coust, Farges-Allichamps, La Celle et Vernais

Parmi les territoires les plus consommateurs d'ENAF, on retrouve :

- la Ville de Saint-Amand-Montrond : 19,9 ha, soit 25,3% (38,9% pour de l'habitat et 52% pour de l'activité)
- la commune de Saint-Pierre-les-Etieux : 8,7 ha, soit 11,1% (90% pour de l'habitat et 4% pour de l'activité)
- la commune d'Orval : 6,8 ha, 8,6% (53% pour de l'habitat et 45% pour de l'activité)
- la commune de Farges-Allichamps : 5,8 ha, 7,4% (exclusivement pour de l'habitat)
- la commune de Colombiers : 5,4 ha soit 6,9% (exclusivement pour de l'habitat)

Indicateurs optionnels

Différenciation de la consommation par types d'espaces naturels, agricoles et forestiers

Parmi les espaces NAF, les espaces agricoles semblent les plus impactés par l'urbanisation.

Désartificialisation (transformation d'un espace urbanisé en un espace naturel, agricole, ou forestier)

Non renseigné

Autres indicateurs optionnels

Détail de la consommation annuelle par commune (en ha)

	2011	2012	2013	2014	2015	2016	2017	2018	2019	2020	2021	2022	Total
CC Cœur de France	7.5	5.8	5.0	10.2	6.9	7.2	10.2	1.8	3.3	4.8	3.3	13.0	79.0
Total	7.5	5.8	5.0	10.2	6.9	7.2	10.2	1.8	3.3	4.8	3.3	13.0	79.0

Comparaison de la consommation annuelle absolue

Par défaut, Mon Diagnostic Artificialisation permet de comparer votre territoire avec les territoires similaires de même niveau administratif, à l'exception des territoires insulaires (notamment les DROM-COM) pour lesquels une comparaison avec d'autres territoires similaires est proposée.

Comparaison de la consommation annuelle d'espaces NAF entre CC Cœur de France et les territoires similaires entre 2011 et 2022 (en ha)

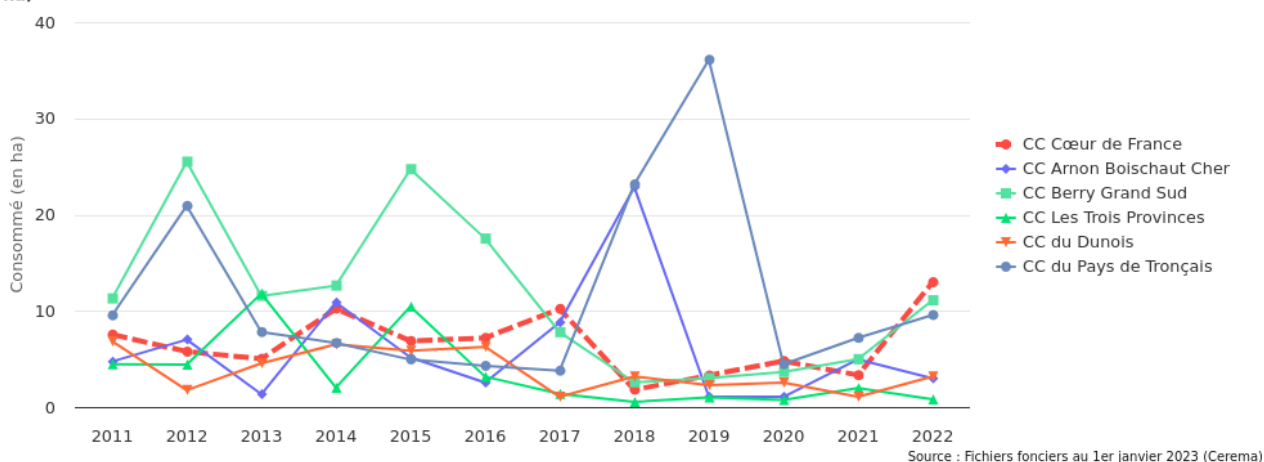

	2011	2012	2013	2014	2015	2016	2017	2018	2019	2020	2021	2022	Total
CC Cœur de France	7.54	5.77	5.01	10.22	6.87	7.19	10.20	1.80	3.29	4.77	3.32	12.98	78.95
CC Arnon Boischa ut Cher	4.73	7.01	1.33	10.87	5.14	2.55	8.80	22.85	1.07	1.06	4.96	2.99	73.36
CC Berry Grand Sud	11.29	25.50	11.55	12.62	24.72	17.51	7.78	2.57	3.00	3.64	4.98	11.10	136.25
CC Les Trois Provinc es	4.44	4.40	11.79	2.02	10.45	3.16	1.38	0.54	0.99	0.72	1.99	0.79	42.67
CC du Dunois	6.83	1.76	4.54	6.51	5.84	6.26	1.06	3.18	2.26	2.54	1.06	3.19	45.04
CC du Pays de Tronçai s	9.54	20.92	7.80	6.65	4.93	4.27	3.79	23.15	36.10	4.45	7.20	9.57	138.37

Comparaison de la consommation annuelle relative à la surface

Cet indicateur permet de mesurer l'intensité de la consommation par rapport à la superficie totale du territoire, et de comparer avec les territoires similaires.

Consommation d'espaces NAF relative à la surface de CC Cœur de France et des territoires similaires entre 2011 et 2022 (en %)

La taille des zones est proportionnelle à la surface des territoires.

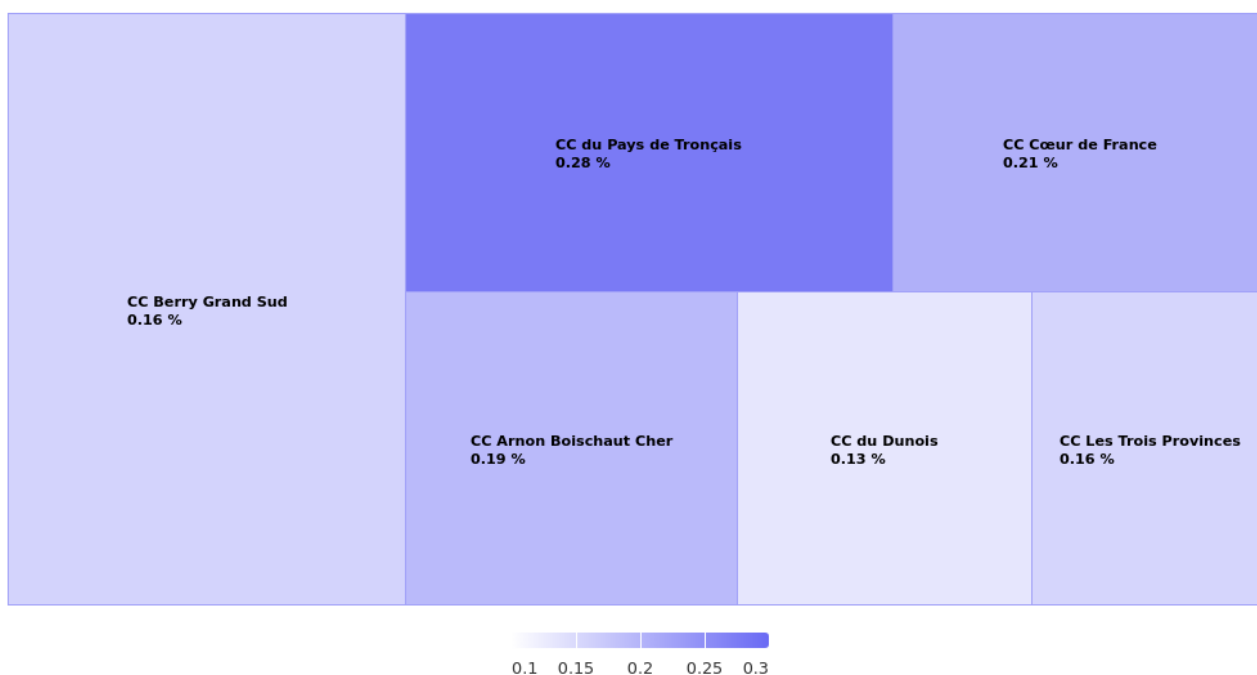

Source : Fichiers fonciers au 1er janvier 2023 (Cerema)

	2011	2012	2013	2014	2015	2016	2017	2018	2019	2020	2021	2022	Total
CC Cœur de France	0.02	0.02	0.01	0.03	0.02	0.02	0.03	0.00	0.01	0.01	0.01	0.03	0.21
CC Arnon Boischa ut Cher	0.01	0.02	0.00	0.03	0.01	0.01	0.02	0.06	0.00	0.00	0.01	0.01	0.19
CC Berry Grand Sud	0.01	0.03	0.01	0.01	0.03	0.02	0.01	0.00	0.00	0.00	0.01	0.01	0.16
CC Les Trois Provinc es	0.02	0.02	0.04	0.01	0.04	0.01	0.01	0.00	0.00	0.00	0.01	0.00	0.16
CC du Dunois	0.02	0.01	0.01	0.02	0.02	0.02	0.00	0.01	0.01	0.01	0.00	0.01	0.13
CC du Pays de Tronçai s	0.02	0.04	0.02	0.01	0.01	0.01	0.01	0.05	0.07	0.01	0.01	0.02	0.28

Consommation relative aux évolutions démographiques

Bientôt disponible France Métropolitaine, Corse et DROM (sauf Mayotte).

Consommation relative à l'évolution des ménages

Bientôt disponible France Métropolitaine, Corse et DROM (sauf Mayotte).

2° Le solde entre les surfaces artificialisées et les surfaces désartificialisées

Sur le territoire de CC Cœur de France, l'OCS GE n'existe pas encore et nous ne pouvons pas encore mesurer l'artificialisation.

3° Les surfaces dont les sols ont été rendus imperméables

Sur le territoire de CC Cœur de France, l'OCS GE n'existe pas encore et nous ne pouvons pas encore mesurer l'imperméabilisation.

4° Evaluation du respect des objectifs de réduction de la consommation d'espaces naturels, agricoles et forestiers et de lutte contre l'artificialisation des sols fixés dans les documents de planification et d'urbanisme

Il s'agit ici d'indiquer, à partir de 2031, à l'échelle d'un document de planification ou d'urbanisme, les surfaces dont les sols ont été rendus imperméables entre deux dates.

Il s'agit ici, au vu des objectifs en vigueur fixés dans les documents de planification régionale (SRADDET pour la plupart des régions, SDRIF pour l'Île-de-France, PADDUC pour la Corse, SAR pour la Martinique, Guadeloupe, Guyane, La Réunion et Mayotte), le cas échéant dans le SCoT et le PLU(i) applicable, d'évaluer la trajectoire de la commune ou de l'intercommunalité. Avant 2031, seule la trajectoire de consommation d'espaces NAF (Naturels, Agricoles et Forestiers) est à évaluer (et non l'artificialisation nette des sols).

Ce rapport a été réalisé par Mon Diagnostic Artificialisation, en partenariat avec la DGALN.



Avec les données de :



Retrouvez votre diagnostic sur Mon Diagnostic Artificialisation:
<https://mondiagartif.beta.gouv.fr/project/125617/>

Pour aller plus loin vous pouvez consulter les [fascicules ZAN](#)

